Памятные места и герои - автозаводцы

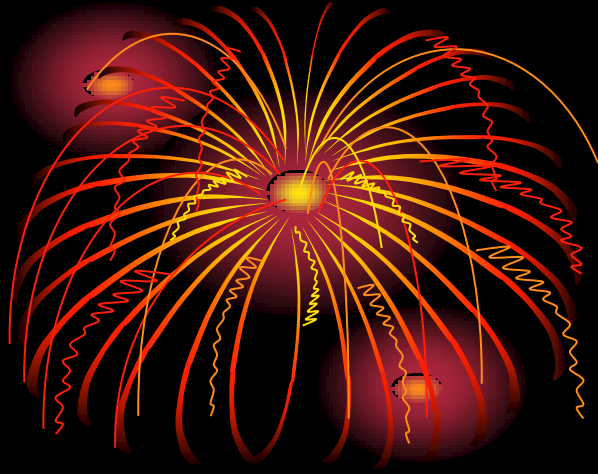

Звание Героя Советского Союза присвоено 36 автозаводцам

Герои! По праву вам вечная слава!
Победу несли вы родимой державе.
Ты подвиг бойцов никогда не забудь -
И памятью светлой наполни свой путь!

Тая Сидорова.

Здесь 1935–1940 гг. учился
Герой Советского Союза
летчик-штурмовик лейтенант
ЛЯХОВ
Яков Яковлевич,
героически павший в 1943 г.
за освобождение Родины

В этом доме 1964–1972 г г.
жил Герой Советского Союза
ПЛОТНИКОВ
Федор Васильевич,
проявивший высокое мужество
в годы Великой
Отечественной войны
1941 – 1945 г г.

В этом доме в
квартире 9
с 1951 по 1960 гг жил
Герой Советского Союза
МИТРЯЕВ
Владимир Александрович
проявивший высокое
мужество в годы
Великой Отечественной войны

В этом доме 1964 – 1975 гг.
жил Герой Советского Союза
БОРОДИН НИКОЛАЙ ИВАНОВИЧ
проявивший
высокое мужество в годы
Великой Отечественной войны
1941 – 1945 гг.
ул. ЛЕСКОВА
3

Здесь 1935–1940 гг. учился
Герой Советского Союза
летчик-штурмовик капитан
ПОЮШЕВ
Алексей Иванович
героически павший в 1944
за освобождение Родины

В этом доме 1966–1976 г г.
жил Герой Советского Союза
КАРПОВ МИХАИЛ ПАВЛОВИЧ,
проявивший
высокое мужество в годы
Великой Отечественной
войны
1941–1945 гг.

В этом доме с 1991 г. по 2004 г. жил
Герой Советского Союза,
проявивший высокое мужество в годы
Великой Отечественной войны,
почётный гражданин Нижегородской
области
Мамутин
Борис Яковлевич
10.05.1922 - 08.11.2004

Мы
помним !!!

В этом доме в кв №11
с 1975 по 1981 г. жил
Геннадий Габайдулович
ГАБАЙДУЛИН
/1914 – 1981г./,
которому за героизм и мужество
в годы Великой Отечественной
войны Указом Президиума
Верховного Совета СССР
от 24 марта 1942г.
было присвоено звание
Героя Советского Союза

БОРОДИН НИКОЛАЙ ИВАНОВИЧ

1923-1975

Родился в селе Кошелевка Пензенской области. В 1935 году семья переезжает в Горький. Николай учится в школе № 1, из восьмого класса уходит в школу ФЗУ при станкозаводе. После работы изучает снайперскую винтовку, увлекается футболом, плаванием. В конце 1941 года уходит в армию.

Участвовал в Сталинградской битве, на Курской дуге. Под Витебском заменил убитого командира роты, которая отразила четыре атаки врага. Будучи раненым, он сумел из винтовки сбить еще один самолет.
Освобождал Минск, штурмовал Кенигсберг. Во главе тринадцати смельчаков, под огнем противника, ночью он переправился на западный берег реки. Потеряв пятерых бойцов, с оставшимися восемью сумел отбить две контратаки превосходящих сил противника, поддержанные танками.
Несмотря на ранение, Бородин продолжал сражаться.
Указом Президиума Верховного Совета СССР от 24 мая 1945 года Николаю Ивановичу Бородину было присвоено звание Героя Советского Союза.

Мемориальная доска Герою Советского Союза Бородину Н.И. установлена по адресу: ул. Лескова, дом 3.

ВАСИЛЬЕВ ВЛАДИМИР ВАСИЛЬЕВИЧ

1911-1945

Родился в селе Большая Шатьма в Чувашии. В 7 лет остался сиротой, воспитывался в детском доме. В 1931 г. был призван в армию, служил в кавалерийском полку. После увольнения в запас в 1934 г. переехал в г. Горький. С 1938 г. он жил в поселке Новое Доскино, работал токарем на автозаводе. В 1939 г. был вторично призван в армию.

На фронте с 1942 г. Командир пулеметного расчета 1-го гвардейского кавалерийского полка. В 1943 г. в одном из боев был ранен, после госпиталя направлен в кавалерийское училище. В конце 1944 г. все курсанты училища были направлены на фронт. Владимир участвовал в боях на Сандомирском плацдарме. При форсировании реки Одер его расчет отразив три вражеские атаки стойко держался на занимаемом рубеже, чем обеспечил безопасность эскадрона. В этом бою погиб. Звание Героя Советского Союза присвоено Указом Президиума Верховного Совета СССР 27 июня 1945 г. посмертно.

Именем Героя Советского Союза Васильева В.В. названа улица в Автозаводском районе. Мемориальная доска установлена на доме №46 по ул. Героя Васильева, в поселке Новое Доскино установлен памятник герою, на фасаде дома, где он жил с семьей - табличка с надписью: «Помнит дом Васильева».

ПЛОТНИКОВ ФЕДОР ВАСИЛЬЕВИЧ

(1904 - 1972)

Родился в селе Кевдо-Мельситове Пензенской области. Окончил только начальную школу. В 1914 году отца отправили на фронт, и Федор, как старший в семье, был вынужден работать.
После службы в армии и работы в органах внутренних дел в возрасте 30 лет приехал в Горький. Учился здесь в высшей сельскохозяйственной школе. С 1939 года работал на Горьковском автозаводе мастером в 3-м механическом цехе.

В декабре 1942 года добился отправки на фронт. Освобождал Украину, Болгарию, Румынию. В одном из боев в сентябре 1943 года недалеко от Днепродзержинска на позицию, обороняемую нашей артиллерийской батареей, двигалось 18 танков.
Были отбиты две вражеские атаки, уничтожено несколько машин. Из строя вышли два орудия. Наводчик орудия Плотников был ранен, но сумел прямой наводкой подбить 3 танка. Будучи окруженным, отбивался гранатами и огнем из автомата до подхода основных сил.
Указом Президиума Верховного Совета СССР от 20 декабря 1943 года Федору Васильевичу Плотникову было присвоено звание Героя Советского Союза.
Войну он закончил лейтенантом, парторгом артиллерийского дивизиона. В апреле 1946 года уволился в запас, работал в Лыскове директором школы ФЗУ № 12, затем ремесленного училища № 32. В феврале 1952 года вернулся на Горьковский автомобильный завод, работал начальником хозцеха.В 1969 году ушел на пенсию.

Мемориальные доски Герою Советского Союза Плотникову Ф.В. установлены на здании ремонтно-эксплутационного управления ОАО «ГАЗ», на доме №50 по проспекту Молодежному, где он жил. Именем героя названа улица в Автозаводск

ПОЮЩЕВ АЛЕКСЕЙ ИВАНОВИЧ

(1904—1944)

Родился в селе Яблонка Вадского района. В 1937 году переезжает в город Горький. Алексей учится в школе № 126. Еще учеником девятого класса он начал заниматься в аэроклубе. Война застала его в военной авиашколе.

В мае 1943 года в составе штурмового авиаполка лейтенант Поющев прибыл на Брянский фронт.

Участвовал в битве на Курской дуге. Командир эскадрильи Поющев и его ведомые отличились в Идрицкой операции в июле 1944 года. Счет успешных вылетов командира быстро растет и достигает 93.

7 сентября командир полка представляет А. И. Поющева к званию Героя Советского Союза. Утром 22 сентября с шестеркой «илов» Поющев наносит удар по скоплению танков, автомашин и пехоты в районе города Огре. Бешено бьют зенитки, однако штурмовики делают один заход за другим. Но вот один из зенитных снарядов угодил в мотор.

По приказанию Поющева стрелок выбрасывается с парашютом. А командир не успевает этого сделать; взрывается бензобак.

Указом Президиума Верховного Совета СССР от 18 августа 1945 года Алексею Ивановичу Поющеву было посмертно присвоено звание Героя Советского Союза. Похоронен он в городе Эргли Латвийской ССР, на могиле установлен памятник.

Мемориальная доска Герою Советского Союза Поющеву А.И. установлена на здании школы № 126 проспект Молодежный, 30 «А».

Обелиск установлен на улице, носящей его имя, у здания учебно-производственного комбината

СМИРНОВ ЮРИЙ ВАСИЛЬЕВИЧ

(1925—1944)

Родился в городе Макарьеве Костромской области. Здесь окончил семилетнюю школу и в 1941 году приехал работать на Горьковский автозавод.
Был возчиком, помощником шофера. В конце 1941 года погиб на фронте отец. Юрий добился призыва в армию.

24 июня 1944 года в бою за деревню Шалашино на оршанском направлении Юрий был ранен и упал с танка. Очнулся он в штабном блиндаже фашистов. Начался допрос. Гитлеровцев интересовало направление движения прорвавшихся в тыл советских танков, их количество и задача. Юрий молчал. Фашисты стали бить юношу, колоть и резать его ножом. Но Юрий продолжал упорно молчать. Тогда они применили страшную изуверскую средневековую пытку: его живого распяли на стене блиндажа. Но он собрал последние силы и плюнул в лицо немецкому офицеру, выразив этим все свое презрение к врагам.
Указом Президиума Верховного Совета СССР от 6 октября 1944 года Юрию Васильевичу Смирнову было посмертно присвоено звание Героя Советского Союза.

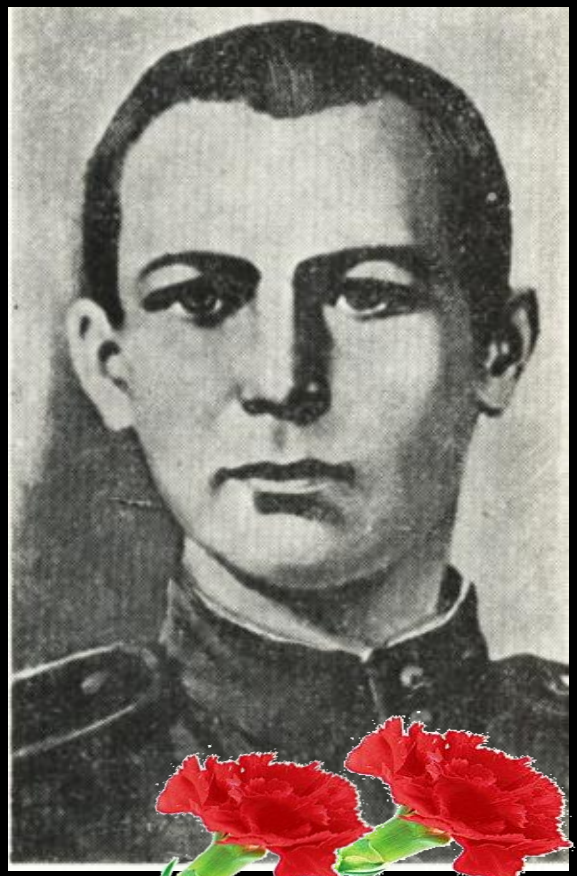

Именем Героя Советского Союза Смирнова Ю.В. названа улица в Автозаводском районе, у школы №169 установлен обелиск.